روزنامه زاردکوه

دوشنبه ۲۰ شهریورماه ۱۴۰۲ ● ۱۱ سپتامبر ۲۰۲۳ ● ۲۵ صفر ۱۴۴۵ ● شماره پیوسته ۲۵۰۰

سیاسی ـ اجتماعی ـ فرهنگی و اقتصادی ● سال سی و چهارم ● ۱۰۰۰۰ تومان

مدیرکل فرهنگ و ارشاد اسلامی چهارمحال و بختیاری:

احداث مجتمع فراگیر قرآنی چهارمحال و بختیاری آغاز شد

صفحه ۲

مدیرعامل شرکت توزیع نیروی برق استان:

۱۰۰ میلیارد تومان اعتبار در حوزه برق‌رسانی شهرستان فلارد سرمایه‌گذاری شد

صفحه ۳

خشکسالی چکیده بر گُونه‌های گَون‌زارهای زاگرس

صفحه ۲

گرانی در بازار لوازم التحریر / سرگردانی والدین در فروشگاه‌ها

صفحه ۳

معاون بهداشت دانشگاه علوم پزشکی شهرکرد:

امسال ۲۸ فرد مبتلا به آنفلوانزا در بیمارستان‌های چهارمحال و بختیاری بستری شدند

معاون بهداشت دانشگاه علوم پزشکی و رییس مرکز بهداشت چهارمحال و بختیاری گفت: از ابتدای سالجاری تاکنون ۲۸ نفر مبتلا به آنفلوانزا در بیمارستان‌های استان بستری شدند و خوشبختانه فوتی ناشی از این ویروس در استان گزارش نشده است.

علی احمدی با اشاره به اینکه آنفلوانزا یک بیماری ویروسی است، که از اواخر تابستان و با آغاز فصل سرما شروع می‌شود و تا فصل بهار ادامه دارد، افزود: شدت سرایت این ویروس در فصل زمستان بیشتر است.

به گفته وی، سه نوع آنفلوانزای A، C، B در کشور شناسایی شده است و امسال ۵۴۱ مورد نمونه‌برداری برای آنفلوانزا در استان انجام شده است که ۲۸ مورد مثبت بود که هفت مورد به آنفلوانزا نوع A و ۲۱ مورد نوع B مبتلا بودند و همه این افراد در بیمارستان بستری شدند.

وی اظهار داشت: آنفلوانزا شبیه سرماخوردگی است و علایمی از جمله سرفه، تب، عطسه، بدن درد، کوفتگی، استفراغ مداوم، درد سینه، سردرد، گیجی و کوتاه شدن تنفس را به دنبال دارد.

معاون بهداشتی دانشگاه علوم پزشکی استان با تاکید بر اینکه آنفلوانزا از طریق هوا و توسط سرفه و عطسه فرد بیمار و همچنین از طریق تماس با سطح‌آلوده منتقل می‌شود، افزود: بهترین راه پیشگیری از آنفلوانزا رعایت بهداشت فردی و تنفس است و کسانی که علایم سرماخوردگی دارند به خصوص در این روزها که بحث برگشت زائران از عتبات عالیات است، باید رعایت بیشتر انجام شود و کسانی که علائم سرماخوردگی دارند، نباید در محل کار حاضر شوند و باید در خانه بمانند و مراقبت کند و مایعات فراوان مصرف کنند .

به گفته وی، مصرف آنتی‌بیوتیک برای آنفلوانزا و یا سرماخوردگی و کرونا تاثیر ندارد و نباید آنتی بیوتیک به‌صورت خود درمانی استفاده شود.

احمدی به بیماران و سایر افراد توصیه کرد از روبوسی و دست دادن و نزدیک شدن به افراد خانواده به خصوص کودکان، مادران باردار و سالمندان اجتناب کنند.

وی اظهار داشت: تاکنون از سوی وزارتخانه واکسن آنفلوانزا در سطح استان‌ها توزیع نشده و پیگیری برای تامین واکسن در حال انجام است.

رییس مرکز بهداشت استان اظهار داشت: واکسن آنفلوانزا هرساله براساس سوش‌های جدید که باعث شیوع آنفلوانزا می‌شود، تهیه می‌شود.

احمدی با تاکید بر اینکه واکسن‌های آنفلوانزا پیشگیری ۱۰۰درصدی ندارند، گفت: تزریق واکسن برای کسانی که بیماری زمینه دارند و یا مستعد ابتلا به بیماری مزمن هستند، توصیه می‌شود.

وی گفت : زنان باردار و زنان تا ۲ هفته پس از زایمان، سالمندان، افراد دارای بیماری زمینه‌ای از جمله بیماری قلبی، ریوی، کلیوی و کبدی و عصبی، افراد بیش از حد چاق، افراد دارای کمبود و یا نقص سیستم ایمنی، کارکنان درمانی و پزشکی باید واکسن دریافت کنند.

معاون بهداشتی دانشگاه علوم‌پزشکی استان گفت:افرادی که به تخم مرغ حساست شدید دارند، افرادی که مبتلا به بیماری حاد و یا به واکسن قبلا حساسیت نشان دادند نباید واکسن آنفلوانزا را دریافت کنند.

چهارمحال و بختیاری دارای ۱۲ شهرستان با بیش از یک میلیون نفر جمعیت است که زمستان‌های سرد این استان زبانزد است.

اول دفتر

دستاوردسازی‌های خیالی

■ قاسم غفوری ■

طی هفته‌های اخیر مجموعه‌ای از گزارش‌ها و اخبار توسط رسانه‌ها و مقامات آمریکایی با محوریت ایران منتشر شده است. بخشی از این سناریو در باب فروش نفت ایران بوده است بگونه‌ای که رسانه‌های غربی مدعی شدند که در توافقی نانوشته آمریکا چشم خود را بر روی تحریم‌های نفتی ایران بسته و تهران توانسته تولید نفت خود را به پیش از دوران تحریم‌ها افزایش دهد. این ادعا در حالی مطرح شده که افزایش تولید نفت ایران از یک سو برگرفته از دانش فنی متخصصان ایرانی در ارتقا و بهبود تجهیزات پالایش و استخراج نفت و نیز دیپلماسی فعال ایران بدون چشم داشت به برجام بوده و ارتباطی به آمریکا نداشته است. بعد دیگر اقدام آمریکا در حوزه فعالیت هسته‌ای ایران در آستانه نشست فصلی آژانس بوده است. در این چارچوب آسوشیتدپرس مدعی شد آژانس بین‌المللی انرژی اتمی در گزارشی محرمانه به اعضای این سازمان مدعی شد که جمهوری اسلامی ایران غنی‌سازی اورانیوم با سطح خلوص ۶۰ درصد را آهسته کرده است.

پیش از آن نیز شبکه بلومبرگ گزارش داده بود که برخی از مقام‌های هسته‌ای پیش‌بینی می‌کنند که داده‌های آژانس بین‌المللی انرژی اتمی نشان می‌دهد که ایران در حال تعدیل تولید اورانیوم با درصد غنای بسیار بالا است.

ادامه در صفحه ۲

شرکت توسعه منابع آب و نیروی ایران

آگهی تملک اراضی و مستحدثات خط انتقال ۶۳ کیلوولت طرح سد و نیروگاه خرسان۳ (نوبت دوم)

شرکت توسعه منابع آب و نیروی ایران (طرح سد و نیروگاه خرسان۳) در نظر دارد به استناد لایحه قانونی نحوه خرید و تملک اراضی و املاک برای اجرای برنامه های عمومی، عمرانی، و نظامی دولت مصوب ۵۸/۱۱/۱۷ شورای انقلاب اسلامی ایران به منظور اجرای خط انتقال ۶۳ کیلوولت طرح سد و نیروگاه خرسان ۳ ، از شهرستان لردگان به کارگاه طرح خرسان ۳ (مطابق کروکی ذیل) اراضی واقع **در استان چهارمحال و بختیاری ، شهرستان لردگان، بخش رودشت ، روستاهای کلگه ، آبزا ، بخش سردشت، مازه، برآفتاب ، آبریز، امام آباد ، دلی و اینکک** را تملک و خریداری نماید. لذا بدینوسیله به اطلاع مالکین و صاحبان سایر حقوق قانونی اراضی فوق الذکر می رساند که حداکثر ظرف مدت یک ماه از تاریخ نشر این آگهی با در دست داشتن اسناد مثبته مالکیت و یا سایر حقوق قانونی خود به نشانی: استان چهارمحال و بختیاری، شهرستان لردگان، بخش رودشت، کارگاه سد و نیروگاه خرسان۳، دفتر حقوقی و تملک اراضی مراجعه فرمایند. ضمناً نظر به اینکه تعیین قیمت زمین موصوف براساس نظر هیأت کارشناسی به عمل می آید بنابراین همزمان با تحویل اسناد و مدارک مالکیت، کارشناس منتخب و مرضی الطرفین خود را نیز اعلام نمایید. بدیهی است در صورت عدم مراجعه مالکین محترم مطابق مقررات قانونی نسبت به انتخاب کارشناس و تملک اقدام خواهد شد. لازم به ذکر است از بابت هرگونه احداث بناء کشت و زرع و غرس اشجار که در محدوده مورد نظر از تاریخ نشر این آگهی ایجاد شود وجهی پرداخت نخواهد شد. این آگهی در دو نوبت به فاصله یک ماه برای اطلاع و اقدام مالکین و صاحبان حق منتشر می شود./شناسه آگهی:۱۵۶۳۰۰۸

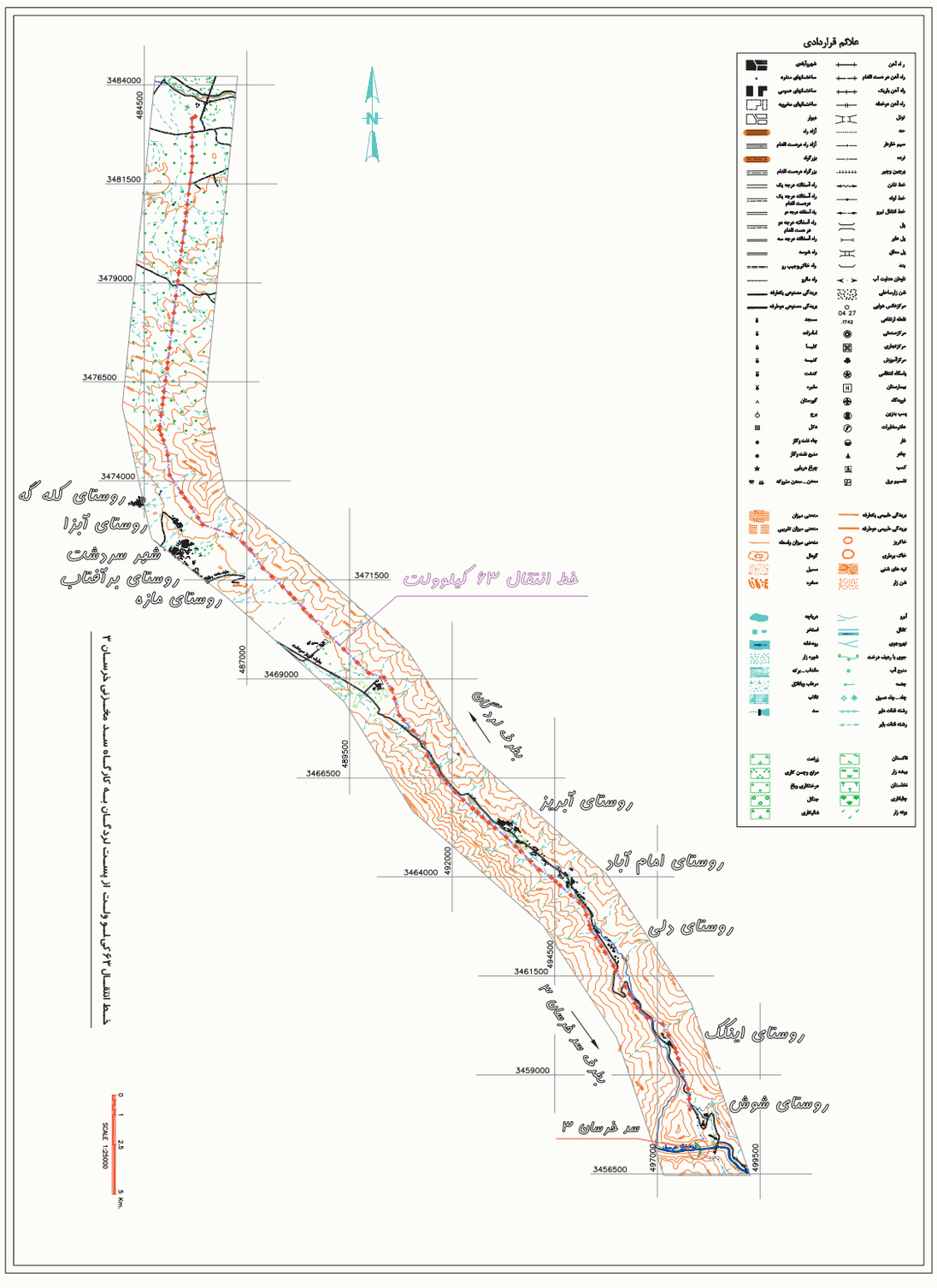

E-mail : zardkoohbakhtiyari@yahoo.com
E-mail : zardkooh1@yahoo.com
زردکوه

اول دفتر

دستاوردسازی‌های خیالی

ادامه از صفحه نخست

همچنین خبرگزاری فرانسه مدعی شد، مجموع ذخایر اورانیوم غنی شـــده ایران تا ۱۹ اوت ۳ هزار و ۷۵۹ کیلو است که نسبت به آمار ماه مه ۹۴۹ کیلوگرم کاهش یافته است. این ادعاهای هسته‌ای در حالی مطرح شـــده که مقامات ایـــران تاکید کرده‌اند که تغییری در فرایند هســـته‌ای ایران روی نداده و تهران بر اساس برنامه‌های از پیش طراحی شـــده‌اش به غنی‌سازی و رسیدن به دستاوردهای جدید هسته‌ای اقدام می‌نماید.

نکته دیگـــر در رفتارهای آمریکا با محوریت ایران آنکه آمریکا روز جمعه تایید کرد که در ماه آوریل سال جاری یک محموله به ارزش چنـــد میلیون دلار نفت خام ایران را متوقف کرده و بیش از ۹۸۰هزار بشکه نفت خام قاچاق را که تحریم‌های آمریکا را نقض می‌کرد، ضبط کرده است. در بعد دیگری از جوسازی‌های آمریکا ادعای کذب توســـط ابرام پیلی، فرســـتاده ویژه واشنگتن در امور ایران است که، عصر جمعه در پیامی در شبکه اکس (توییتر سابق) نوشت: « یک هواپیمای بزرگ باربری خطوط هوایی پویا وابسته به سپاه پاسداران انقلاب اسلامی... دو ساعت بعد از فرود در فرودگاه سیمفروپول در کریمه اشغالی آنجا را ترک کرد.»

مجمـــوع این تحرکات از ســـوی آمریکایی‌ها در حالی صورت است که در تحلیل این رفتارها دو نکته قابل توجه است. نخست آنکـــه جو بایـــدن رئیس جمهور آمریکا که در نظر ســـنجی‌ها زیر ۴۰ درصـــد محبوبیت مردمی دارد و حتـــی دموکرات ها نیز دیگر حاضر به انتخاب مجدد او نیســـتند، برای کســـب رای به سیاست خارجی متوســـل شده است. بخشی از این طراحی در قالب جنگ اوکراین با محوریت فروش تسلیحات نظامی صورت می‌گیرد که هدف نهایی آن نیز جلب شـــرکت‌های بزرگ اسلحه سازی است. بعد دیگر طراحی بایدن در قالب روند سازش با اولویت برقراری روابط عربســـتان با رژیم صهیونیستی است در حالی که ریاض با آگاهی از نیاز شـــدید بایدن به این موضوع تلاش دارد تا این برگ برنده را حفظ و احتمالا امتیازاتی را مطالبه نماید که شاید از توان بایدن نیز خارج باشـــد. بعد سوم طراحی بایدن در قالب دستاورد ســـازی در قبال ایران است. این دســـتاورد سازی شامل دو محور اســـت اولا پیش بـــردن مذاکرات برجامی یا همـــان تنش زدایی با ایران است که ادعاهای رسانه‌ها در باب نسبت دادن میزان فروش نفت و نیز کاهش غنی ســـازی ۶۰ درصدی ایران به توافق نانوشته برجامی با آمریکا در این چارچوب صورت می گیرد و ثانیا نمایش اقتدار بایدن در برابر ایران جهت پاسخگویی به اعتراضات کنگره که اذعان به توقیف نفت کش ایرانی و نیز ادعای حضور هواپیمای ایرانی در کریمه و هشـــدار به تهران درباره پیامدهای اســـتمرار آن در کنار برجسته ســـازی ورود نیروهای آمریکایی به خلیج فارس در این چارچوب قابل پردازش اســـت. بـــه عبارتی دیگر می‌توان گفت که بایدن ســـعی دارد تا توان دیپلماسی هوشمند خود یعنی مذاکره و فشـــار را به نمایش گذارد حال آنکه مجموع این رفتارها رویاپردازی‌هایی بدون پشتوانه اســـت که صرفا کارکرد انتخاباتی دارد و در عمل هیچ حقیقتی در ورای آن قرار ندارد و مسئله ایران همچون بسیاری دیگر از مسائل در جمع چالشهای لاینحل آمریکا باقی مانده است.

خشکسالـــی چکیـــده بر گُونه‌هـــای گَون‌زارهـــای زاگـــرس

شاید گَون از نسیم پرســـیده باشید" به کجا چنین شتابان" ، اما سال‌هایی هم هست که به دلیل نباریدن برف، نسیم از گون پرسیده است که چرا خشکسالی بر روی گونه‌های گلگون گون‌ها چکیده است.

گونـــه گیاهی گون در ســـال‌هایی که برف نباریده باشـــید با خطر خشکسالی مواجه می‌شود از این رو، خشکســـالی یک دهه اخیر بـــر روی گونه‌های گون نمایان است.

مراتـــع چهارمحـــال و بختیاری میزبان بیشـــترین ســـطح و تنوع گون‌زاهای زاگرس اســـت اما به دلیل تغییر اقلیم، خشکســـالی، گردوغبار، آفت‌ها و چرای بـــی رویـــه دام این مراتع امـــروز با چالـــش زوال و خشکیدگی روبرو شده‌اند.

گَون با نام علمی استراگالوس (Astragalus) از خانواده باقلائیان گیاهی یک ســـاله یا دائمی است که ارتفاع آن تا ۷۵ ســـانتی‌متر می‌رســـد و تولید مثل آن از طریق بذر انجام می‌شـــود، ساقه‌های رشد یافته گیاه گون به رنـــگ بنفش تیره و برگ‌های آن مرکب از برگچه‌هایی اســـت که به صورت متقابل به تعداد ۱۱ تـــا ۳۰ جفت در محور هر برگ قـــرار گرفته‌اند؛ گل‌های آن به طور معمـــول به رنگ ارغوانی، گاهی آبی یا ســـفید بوده و نزدیک به انتهای شاخه‌های گل دهنده قرار دارند.

گون‌هـــا در زمین‌هـــای بایر و مـــزارع آیش فلات شمال زاگرس بومی هستند که با آب و هوای مناطق نیمه جلگه‌ای و زمستان‌های سرد سازگار است.

گون‌هـــا به عنوان بزرگ‌ترین گیاهـــان آوندی دنیا شناخته می‌شوند و سرزمین ایران خاستگاه اصلی این گیاه و یکی از مهم‌تریـــن مراکز تنوع گونه‌های گون به شـــمار می‌رود و از میان بیـــش از ۷۰۰ گونه گون موجود در کشـــور حدود ۶۲۰ گونـــه آن، انحصاری ایران است.

گون‌زارها در تمامی مراتع ۳۱ استان کشور رویش می‌کنند و افزون بر استفاده‌های دارویی از کارکردهای متنوع و مهم دیگـــری همچون حفاظت خاک، تولید علوفـــه و بهبود کیفیت هوا از طریق جذب کربن نیز برخوردار هستند.

بـــر اســـاس آخریـــن یافته‌هـــای به دســـت آمده، چهارمحـــال و بختیاری از نظر مســـاحت گون‌زارها در رتبـــه یازدهم کشـــور قرار دارد امـــا در دهه اخیر با بروز خشـــکیدگـــی‌های پراکنده در گون‌زارهای این استان، این وســـعت با روندی کاهشـــی رو برو شده است.

بررســـی‌های به عمـــل آمده بیانگر این اســـت که امروز ۱۰ تا ۱۵ درصد از مســـاحت مراتع چهارمحال و بختیـــاری از جملـــه در کوهرنگ و فـــلارد درگیر خشـــکیدگی شـــده و تنها با مدیریت مراتع است که مـــی‌توان مرگ خاموش گـــوَن‌ها را کنترل کـــرد.

• خشـــکیدگی ۶۰ تـــا ۷۰ هـــزار هکتـــار از گون‌های چهارمحال و بختیاری

از یـــک میلیون و ۹۰ هزار هکتار مســـاحت مراتع چهارمحـــال و بختیاری ۵۰۰ هـــزار هکتار را گون‌ها تشـــکیل می‌دهند و از میان ۷۰۰ گونه گون شناسایی شـــده در کشـــور بیش از ۷۰ گونه آن در این اســـتان وجود دارد.

رییـــس اداره مرتـــع اداره کل منابـــع طبیعـــی و آبخیزداری چهارمحـــال و بختیاری می‌گوید: درصد خشـــکیدگی مشـــاهده شـــده در محدوده هریک از گون‌زارهای استان متفاوت اســـت اما تاکنون حدود ۶۰ تا ۷۰ هزار هکتار از مساحت گون‌های این استان دچار خشکیدگی شده‌اند.

عزت الله ســـلیمانی افزود: بیشـــتر گونه‌های گون موجـــود در چهارمحـــال و بختیـــاری در معـــرض خشـــکیدگی قرار دارنـــد اما خشـــکیدگی گونه‌های بوتـــه‌ای و درختچـــه‌ای ایـــن گیاهان بیـــش از دیگر گونه‌ها است.

او در خصـــوص علت‌های بروز این خشکیدگـــی در گون‌زارهای چهارمحـــال و بختیاری این‌گـــونه توضیـــح می‌دهـــد: تغییـــر شـــکل بهـــره‌بـــرداری، تغییر الگـــوی بارشـــی، فشـــار بی‌رویه چرای دام، بهره‌بـــرداری بیش از حد و خـــارج از توان منطقه و وجـــود آفت‌ها و بیماری‌ها، توالی ســـن بیولوژیک گیـــاه باعث شـــده تعـــداد بیشـــتری از گـــون‌زارها موجـــود در مراتع استان درگیـــر این تنش شـــوند.

• گون‌زارهـــای منطقه حفاظت شـــده تنگ صیاد در معرض تهدید خشکیدگی

ســـلیمانی بـــا اشـــاره بـــه خشـــکیدگی ۳۰ تا ۴۰ درصد از گون‌های منطقه حفاظت شـــده تنگ صیاد چهارمحال و بختیاری می‌گوید: در این مناطق، فشار دام و دخالت‌های انســـانی به مراتب کمتر اســـت اما مشـــاهده بوته‌های خشک شـــده گون در این منطقه نشـــان می‌دهد کـــه باید نســـبت به بروز ایـــن تنش حساس شد و علت آن را پیگیری کرد.

به اعتقاد سلیمانی، گســـتردگی پدیده خشکیدگی گون‌زارها در اســـتان‌های مختلف بیانگر این مســـاله است که خشـــکیدگی موضوعی مهمی است و علت شـــکل دهی آن باید بـــا انجام طرح‌هـــای تحقیقاتی منســـجم همراه بـــا انجـــام اقدامـــات اثربخش مورد بررسی قرار گیرد.

• خشکیدگی گون‌ها پدیده‌ای چند بُعدی

کارشـــناس حفاظـــت و حمایـــت اداره کل منابع طبیعی و آبخیزداری چهارمحال و بختیاری با اشـــاره به اجرای طرحی تحقیقاتی از ســـوی مرکز تحقیقات با همکاری اداره کل حفاظت محیط‌زیست استان در خصوص خشکیدگی گون می‌گوید: خشکیدگی یک پدیده چند بعدی اســـت که عوامل متعددی ازجمله تغییرات اقلیم و بـــارش در وقوع و بروز آن دخالت دارد.

ســـید احمد موســـوی افزود: گونـــه گیاهی گون به شـــدت وابسته به برف اســـت و مناطقی که برف گون‌های آن را به طور کامل می‌پوشـــاند سرحال‌تر و کمتر دچار خسارت می‌شوند.

او آفت‌ها و بیماری‌ها را از دیگر عوامل خشکیدگی گون‌ها عنوان می‌کند و معتقد اســـت: شـــاید آفت و بیماری‌ها عامل اصلی خشکیدگی نبوده اما به عنوان عامل ثانویه تیر خلاص را به گون‌ها می‌زنند.

این کارشـــناس حفاظت و حمایت اداره کل منابع طبیعی و آبخیزداری چهارمحال و بختیاری با اشـــاره به گســـتردگی پدیده خشـــکیدگی گون‌ها در منطقه حفاظت شده تنگ صیاد می‌گوید: امروز سوسک‌های پوست‌خوار وارد این منطقه حفاظت شده و به عمق ریشـــه و ســـاقه گون‌ها زده و آن‌ها را از درون تهی می‌کند.

به گفته موســـوی، سوســـک‌های پوســـت‌خوار با خـــوردن آوندها خـــاک ارّه‌های ریـــزی دردالان‌های مرطـــوب و تاریـــک ایجـــاد می‌کنند همچنیـــن این دالان‌ها مکان مناسبی برای رشد قارچ‌ها نیز به شمار می‌رود.

او ادامـــه می‌دهـــد: سوســـک‌های پوســـت‌خوار ســـاقه‌های گون‌ها را تهی کـــرده و از طرفی قارچ‌ها نیز فعال و شروع به تغذیه می‌کنند در چنین شرایطی وقتی یک ســـری آفت‌های دیگر از جمله موریانه که جمعیت آن‌ها نرمال اســـت متوجه شـــرایط مســـاعد فعالیت می‌شوند جمعیت آن‌ها بالا می‌رود.

موســـوی یادآور می‌شـــود: حملـــه موریانه‌هـــا به گون‌های منطقه حفاظت شـــده تنگ صیـــاد در کنار ســـایر آفت‌هـــای دیگـــر باعث شـــده که این گونه گیاهـــی در معرض پدیـــده خشـــکیدگـــی قـــرار گیرد.

از نظر این کارشـــناس گیاه پزشکی، تحقیقات در خصـــوص خشـــکیدگی گون‌زارها تاکنون بـــه پایان نرســـیده اســـت و انتظار می‌رود با پایـــان یافتن این تحقیقات در چند ماه آینده به جمع بندی مشـــخصی در این خصوص رسید.

تغییـــرات اقلیمی و دگرگونی رژیم بارشـــی، تاثیر فعالیت‌های انســـانی، انتقـــال آب و حذف آبخوان‌ها موجـــب کاهـــش رطوبت خـــاک و بـــروز تنش در گون‌زارهـــای اســـتان شـــده و بـــا توجه بـــه جایگاه گون‌زارها در حفظ خاک این خشـــکیدگی می‌تواند اثـــرات ناخوشـــایندی برجای بگذارد براین اســـاس انجام طرح‌هـــای تحقیقاتی برای حفظ این گونه‌های گیاهی ضرورتی غیر قابل اجتناب است.

از مجموع مساحت چهارمحال و بختیاری حدود یک میلیون و ۴۰۰ هزار هکتار آن معادل ۸۶.۴ درصد را عرصه منابع ملی شـــامل جنگل‌ها و مراتع تشکیل می‌دهد./ایرنا

رئیس سازمان سیما، منظر و فضای سبز شهری شهرداری:

نخستیـــن پارک ویـــژه معلـــولان در شهرکـــرد احداث می‌شـــود

رئیـــس ســـازمان ســـیما، منظر و فضای ســـبز شـــهری شـــهرداری از احـــداث نخســـتین پارک ویـــژه معلولان و جانبازان در شهرکرد خبر داد.

ســـیدرضـــا هاشـــمی در جمع خبرنـــگاران اظهـــار کـــرد: عملیات احداث بوســـتان جانبـــازان با هدف توســـعه فضای ســـبز شـــهر و فراهم نمـــودن امکانات تفریحی برای جانبـــازان و معلولان در شهرکـــرد آغاز شده است.

وی با اشـــاره به اینکـــه برای اولین بار بوســـتانی برای جانبازان و معلولان در شـــهرکرد احداث می‌شود تصریح کرد: امید اســـت که این پارک ســـرآغازی برای بهسازی و مناسب سازی تمامی فضاهای عمومی شهر برای جانبازان و معلولان باشد.

هاشـــمـــی ادامـــه داد: این پـــارک در خیابـــان حافظ شـــمالـــی به متـــراژ ۳/۶ هکتار در مرحله زیرســـازی می‌باشد.

وی خاطر نشـــان کـــرد: این پـــروژه ۲۰ میلیارد ریال از ردیف اعتبارات امسال را به خود اختصاص داده است.

هاشـــمی یادآور شـــد: احداث و مناســـب سازی پارک جانبازان شـــمالی به منظور اســـتفاده همه اقشار جامعه از فضاهای ســـبز شـــهری بوده و دارا بـــودن امکاناتی، چون آبخوری، نیمکت‌های مناســـب، ســـرویس‌های بهداشتی، ورزش‌های همگانی، فضاهای کوچک ورزشـــی، محوطه مناســـب بازی کـــودکان و ... از ویژگی‌هـــای این پارک است.

وی اذعان داشت: رویکرد اصلی احداث پارک جانبازان شـــمالـــی این اســـت که شـــهروندان کم توان جســـمی، جانبـــازان و معلولان جامعه بتوانند به راحتـــی یا حتی به تنهایـــی در این اماکـــن عبـــور و مرور کنند.

هاشـــمی بیان داشت: پیش از این بهســـازی و مناسب ســـازی پارک جانبازان جنوبی با مناســـب ســـازی مبادی ورودی و سرویس‌های بهداشتی انجام شد.

مدیرکل فرهنگ و ارشاد اسلامی چهارمحال و بختیاری:

احداث مجتمع فراگیـر قرآنـی چهارمحال و بختیاری آغـــاز شد

مدیرکل فرهنگ و ارشـــاد اســـلامی چهارمحال و بختیاری با اشـــاره به آغاز ســـاخت مجتمع بزرگ و فراگیر قرآنی اســـتان در شهرکرد، گفت: برای اجرای مرحله نخست عملیات احداث این مجتمع ۱۸ میلیارد و ۵۰۰ میلیون ریال اعتبار اختصاص یافته است.

پیام احمدی با اشـــاره به احداث مجتمع بزرگ و فراگیر قرآنی در استان، گفت: ساخت مجتمع بزرگ و فراگیر قرآنی اســـتان در زمینـــی به مســـاحت ۲ هزار و ۴۸۵ مترمربع در شـــهرکرد آغـــاز شـــده و مراحل گودبرداری و زیرسازی آن در حـــال انجام است.

مدیـــرکل فرهنگ و ارشـــاد اســـلامی چهارمحال و بختیـــاری با بیـــان اینکه در ســـفر رئیس‌جمهور به چهارمحال و بختیاری در ســـال گذشته ۴۰۰ میلیارد ریال اعتبار برای ساخت این مجتمع فرهنگی در نظر گرفته شد، افزود: این ســـاختمان در ۹ طبقه احداث می‌شـــود و بنا بر نیازهای تعریف شـــده، بخش‌های موزه‌ای، کتابخانه تخصصـــی و تالارهای اجرایی در آن دیده می‌شود.

احمدی در پایان با اشاره به لزوم توسعه و تقویت زیرســـاخت‌های قرآنی در استان و افزایش همکاری همه‌جانبه برای این اقدام فرهنگی، خاطرنشـــان کرد: چهارمحـــال و بختیـــاری از ظرفیت‌هـــای خوبی در حوزه فعالیت‌های قرآنی برخوردار اســـت و ساخت مجتمع قرآنی در شهرکرد می‌تواند فضای مناسبی را برای گسترش این‌گونه فعالیت‌ها و تمرکز برنامه‌های تخصصی و پژوهشـــی حوزه قـــرآن و عترت فراهم کند.

ذخیـــره ژنتیکـــی از ارقام برتر گـــردو در چهـــارمحال و بختیاری تهیـــه شد

رییـــس مرکـــز تحقیقـــات و آمـــوزش کشـــاورزی و منابع طبیعـــی چهـــارمحال و بختیاری گفت: داشـــتن ذخیره ژنتیکی از ارقـــام برتر درخت گـــردو از جمله کارهای مهمی است که در خصوص این تهیه ذخیره ژنتیکی درختان گردو در اســـتان انجام شده است.

حســـن جهانبازی در خصـــوص اطمینان از تهیه پیوندک مناســـب اظهار داشت: برای دســـتیابی به نتیجه خوب، مهمترین عامل در بحـــث پیوندک تهیـــه آن از پایه و بعد پیوند زدن آن است.

وی افـــزود: در همین ارتبـــاط ۲۰ رقم از پایه‌هـــای بومی و غیربومی کـــه در حد رقم شناسایی شده بود با همکاری سازمان جهاد کشـــاورزی به ایســـتگاه تحقیقات سوادجان انتقال داده شد.

جهانبازی یادآور شـــد: همچنین باغی از سال گذشته در ایستگاه تحقیقات سوادجان احداث شـــده تا مبنایی برای کارهای توسعه در سال‌های آتی باشد.

• تحقیقات منحصر به فرد در تولید ارقام مناسب بادام

رییس مرکز تحقیقات و آموزش کشاورزی و منابع طبیعی چهارمحال و بختیاری گفت: کارهـــای دامنه‌داری کـــه درحوزه بـــادام از سال‌های گذشـــته انجام شده امسال به طور تقریبی به نتیجه خوبی رسیده است.

جهانبازی اظهار داشت: در مدت ۲۰ سال گذشـــته در حوزه بادام تلفیـــق ارقام تجاری و دیرگُل انجام شـــده و نتایج خوبی داشـــته است.

وی با اشـــاره به فعالیت ۲ سایت بادام در چهارمحـــال و بختیاری گفـــت: در یکی از این ســـایت‌ها با همکاری بخش خصوصی ۶۵ رقم امیدبخش و در دومین ایســـتگاه نیز کشت انجام شده و به زودی خبرهای خوبی در زمینه بادام به اطلاع مردم می‌رسد.

جهانبازی ادامه داد: تلاش می‌شود از این طریق بتوان ارقام مناســـب محصول بادام با هدف ایجاد باغ‌های جدید و احیای باغ‌های قدیمی معرفی شود.

وی تاکیـــد کـــرد: در حقیقـــت بـــا انجام کارهای پژوهشی تلاش می‌شود تلفیق میان ارقام بادام انجام شود.

• فاصله گرفتن از هســـته‌های اولیه از علل کاهش رغبت در کشـــت بذر رقم برنج گوهرنگ

جهانبـــازی در خصـــوص رقـــم برنـــج کوهرنگ که ســـه دهه پیش نام‌گذاری شد، افزود: این رقم برنج در مقطعی خوب کشت شد اما براساس یک واقعیت، ما تابع عوامل محیطی و کشـــاورز تابع شـــرایط اقتصادی اســـت و به طـــور یقین مرور زمـــان و تغییر شاخص‌های اقلیمی روی عملکرد محصول تاثیرگذار است.

وی تاکیـــد کرد: همچنیـــن مهم‌تر از این اگـــر بذر بـــه مرحله خـــود مصرفی برســـد عملکرد آن از بین می‌رود به همین دلیل باید هســـته‌های اولیه بذر در پایه‌های مختلف به صورت مکرر تولید و در اختیار کشـــاورز قرار گیرد.

به گفته جهانبازی، شـــاید یکی از عواملی کـــه باعـــث کاهش رغبـــت در کشـــت بذر رقم برنج کوهرنگ شـــده این اســـت که از هســـته‌های اولیه فاصله گرفته شد و ممکن اســـت کشـــاورزان ارقام جدیدی لاین‌هایی جدا شـــده باشـــد که عملکرد بهتری داشته باشد.

• آمادگی مرکز تحقیقات کشاورزی چهارمحـــال و بختیاری بـــرای حمایت از دانش بنیان‌ها

رییس مرکز تحقیقات و آموزش کشاورزی و منابع طبیعی چهارمحال و بختیاری گفت: هـــر اقدامی کـــه موجب افزایـــش بهره‌وری در حوزه کشـــاورزی و منابع طبیعی شـــود مبنای دانش‌بنیـــان دارد و در این ارتباط این مرکز آمادگی خدمات‌رسانی به شرکت‌های دانش‌بنیان را دارد.

با اشاره به راه‌اندازی مرکز رشد تخصصی مرکز تحقیقات و آموزش کشاورزی و منابع طبیعـــی افـــزود: در این ارتبـــاط در۲ نوبت به تمام دانشـــگاه‌ها، اعضـــای هیات علمی، محققـــان و دانشـــجویان فراخـــوان اعـــلام آمادگـــی این مرکـــز برای تامین مکان و استفاده از فضـــای ایستگاه‌ها و آزمایشگاه‌ها برای انجام کارهای تخصصی داده شـــده و هیچ محدودیتـــی در این زمینه وجـــود ندارد.

وی اظهـــار داشـــت: در زمـــان حاضـــر ۲ شـــرکت دانش‌بنیـــان اســـتان در مرکـــز تحقیقات و آموزش کشـــاورزی و منابع طبیعی چهارمحال و بختیاری مســـتقر و کل آزمایشـــگاه کشت بافت و گلخانه در اختیار آنهـــا قرار دارد و از آنهـــا حمایت علمی می‌شود.

رییـــس مرکـــز تحقیقـــات و آمـــوزش کشـــاورزی و منابـــع طبیعی اســـتان گفت: همچنیـــن در بخش فعالیت‌های آمیخته‌گری گونه‌هـــای مختلف نیز این کار با همت یک شـــرکت دانش‌بنیان در ایـــن مرکز تحقیقاتی درحال انجام است.

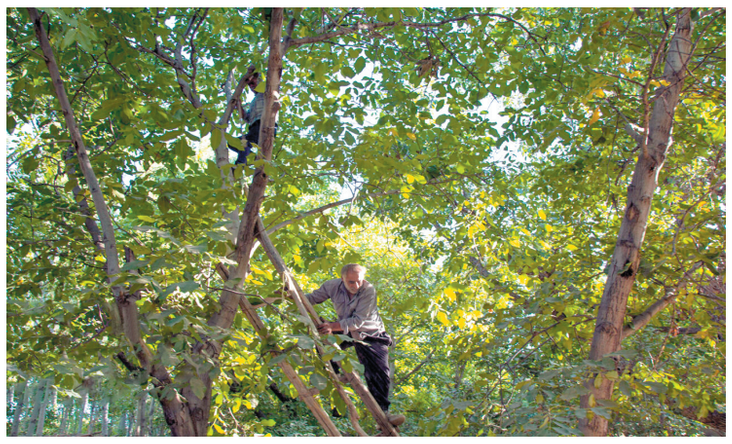

وی یادآور شد: افزون براین چهار هسته دانش بنیـــان نیز به صـــورت اختصاصی در مرکز تحقیقات، آموزش کشـــاورزی و منابع طبیعی در حوزه گیاه موســـیر شـــکل گرفته است.

به گفته جهانبازی، ســـازمان تحقیقات و آموزش کشاورزی و منابع طبیعی مجموعه‌ای دانش‌بنیان، بهره‌ور، پاسخگو است که وظیفه انجـــام تحقیقات کاربـــردی و بهره‌ور محور برای افزایش بهـــره‌وری در حوزه جهـــاد کشاورزی را برعهـــده دارد.

وی بـــا بیان اینکه تعریـــف دانش‌بنیان در حوزه کشـــاورزی با دیگر بخش‌ها متفاوت اســـت، گفت: در بخش کشاورزی برخلاف دیگر بخش‌ها هر محصـــول و راهکاری که موجـــب افزایش بهـــره‌وری باشـــد می‌تواند بـــه عنوان یک محصول دانـــش بنیان معرفی شود.

ســـالانه بیش از یـــک میلیون و ۵۰۰ هزار تـــن انـــواع محصـــولات کشـــاورزی در چهارمحال و بختیاری تولیـــد می‌شـــود که این اســـتان در برخی از محصولات از جمله بادام و ماهی سردآبی رتبـــه نخست کشور را دارد.

فرمانده یگان حفاظت محیط زیست چهارمحال و بختیاری:

۴ شکارچی در منطقه حفاظت‌شده سبزکوه دستگیر شدند

فرمانده یگان حفاظت محیط زیســت چهارمحال و بختیاری گفت: چهار فرد متخلف به همراه ســه قبضه اسلحه در منطقه حفاظت شده سبزکوه توسط نیروهای اجرایی یگان حفاظت محیط زیســت اســتان دستگیر شــدند.بختیار طاهری در جمع خبرنگاران اظهار کرد: مأموران یگان حفاظت محیط زیســت منطقه حفاظت شــده سبزکوه حین گشت و کنترل شبانه‌روزی در این منطقه با مشــاهده چهار نفر متخلف، طی برنامه‌ریزی انجام شــده و در مدت ۲ روز تلاش شبانه‌روزی موفق به دستگیری متخلفان مسلح شدند.

فرمانــده یگان حفاظت محیط زیســت چهارمحال و بختیــاری افزود: از این متخلفان، یک قبضه اســلحه دولول مجاز، یک قبضه اسلحه ۲۷۰ مجاز و یک قبضه اسلحه برنو غیرمجاز کشــف و ضبط شد. وی با بیان اینکه شــکار و یــا زنده‌گیری هرگونه پرنده وحشــی غیرقانونی اســت عنوان کرد: این متخلفان جهت سیر مراحل قانونی پس از تشکیل پرونده به مراجع قضایی معرفی شــدند.طاهری با قدردانی از مشــارکت خوب مردم و دوســتداران طبیعت در حفظ محیط زیســت، افزود: مردم شریف و دوستدار محیط زیست استان در صورت مشــاهده هرگونه تخلف شکار و صید مراتب را از طریق شماره تلفن‌های ۱۵۴۰ و ۳۲۲۲۳۵۷۲ اطلاع دهند.گفتنی اســت: منطقه حفاظت شده سبزکوه، ۱۵۰ کیلومتری مرکز اســتان و ۳۰ کیلومتری شهر لردگان و در شهرســتان‌های کیار، بروجن و لردگان قرار گرفته است که مأموران یگان حفاظت محیط زیست استان با گشت و کنترل شبانه‌روزی از این انفال الهی حراست و حفاظت می‌کنند.

مدیر منطقه شرکت پخش فراورده‌های نفتی چهارمحال و بختیاری خبر داد؛

توزیع نفت ذخیره زمستانی در نقاط سخت گذر چهارمحال و بختیاری

مدیــر منطقه شــرکت پخــش فراورده‌هــای نفتی چهارمحــال و بختیــاری گفــت: توزیع نفــت ذخیره زمســتانی خانوارهای نقاط سخت گذر استان در حال انجام است.

ساســان تیموری در جمع خبرنگاران اظهار داشت: قبل از شــروع فصل ســرما در چهارمحال و بختیاری، توزیع نفت ســفید ذخیره زمستانی خانوارهای ساکن در نقاط ســخت گذر فاقد گازکشــی طبیعی، توســط شــرکت ملی پخش فرآورده‌های نفتی منطقه در حال انجام است.

وی بــا اشــاره بــه اینکــه در مناطق ســخت گذر کوهســتانی چهارمحال و بختیاری کــه از نعمت گاز طبیعی برخوردار نیستند، عمده مصرف سوخت مردم این نقاط در فصول ســرد ســال نفت ســفید است که برای گرمایش و دیگر مصارف خانگی استفاده می‌شود تصریح کرد: تأمین و توزیع ســوخت مورد نیاز مردم ساکن این روستاها در فصل تابستان قبل از شروع سرما و بارش‌های آســمانی و پیش از مسدود شدن راه‌های مواصلاتی کوهســتانی، به عنوان یک اولویت عملیاتی مهم مورد توجه شرکت قرار می‌گیرد.

تیموری بیان داشت: امسال نیز با تدابیر در نظر گرفته شــده قبل از شروع سرما با اقداماتی به موقع، سوخت مورد نیاز برای خانوارهای واجد شرایط ساکن در نقاط فاقد گاز طبیعی تأمین شــده است و از مردادماه امسال همچون سال‌های گذشته، سوخت ذخیره زمستانی از سوی نفت کش‌های ناوگان حمل و نقل فرآورده‌های نفتی طرف قرارداد منطقه در حال ارسال است.

وی اذعــان داشــت: با ذخیــره ســازی در مخازن فروشندگی‌های نفت سفید، سهمیه نفت سفید خانوارها توسط فروشندگی‌ها عرضه می‌شود.

اجرای بیش از ۱۰۵ هزار مترمکعب عملیات خاکبرداری و خاکریزی در شهرکرد

سرپرســت معاونت زیربنایی و حمل و نقل شهرداری شهرکرد گفت: در راســتای اجرای پروژه‌های عمرانی ۱۰۵ هزار و ۵۲۰ متر مکعب عملیات خاکبرداری و خاکریزی در شــهرکرد انجام شــده است. بهزاد ترابیان با اشاره به عملیات زیرسازی در پنج ماهه امسال اظهار کــرد: ۵۰ هزار و ۱۲۰ مترمکعب خاکبــرداری در پروژه‌های سطح شهر از جمله جاده نمایشــگاه، بلوار خواجه‌نصیر، چالش‌تر، خیابان سفیر امید، جاده باباولی، تپه نورالشهداء منظریه، محلات ۳۲ و ۳۸ منظریه، تپه ورودی شــهر، گلخانه شــهرداری، خیابان تختی پشت مســجد امام صادق(ع)، جاده دشتی ده کمربندی ۱۵ خرداد، آپارتمان‌های رودکی و صنایع حوضچه‌ای انجام شد.

وی افزود: همچنین عملیات خاکریزی در پروژه‌های سطح شهر ازجمله جاده نمایشــگاه، بلوار خواجه نصیر، انتهای بلوار فرهنگ، جاده سلامت، تپه ورودی شهر، منظریه محله ۳۲ و ۳۸، گردنه باباولی، خیابان سفیر امید، خیابان ۲۶ متری صنایع حوضچه‌ای، اراضی پایه شهرکی و آرامستان به مساحت ۵۵ هزار و ۴۰۰ مترمکعب انجام شده است. بر اساس گزارش روابط عمومی شهرداری شهرکرد، سرپرست معاونت زیربنایی و حمل و نقل شهرداری شهرکرد بیان کرد: عملیات زیرسازی در پروژه‌های سطح شهر ازجمله خیابان سفیر امید، منظریه محلات ۲۳ و ۳۸، جاده سلامت، طالقانی شمالی، خیابان جهاد، ابوذر شرقی، جاده دفن زباله، کوچه سه‌شنبه بازار، خیابان ملت، بلوار رهبر چالشتر، اراضی پایه شهرکی و جاده نمایشگاه به مساحت ۳۰۰ هزار متر مربع زیرسازی انجام شده است.

گرانــی در بازار لوازم التحریر / سرگردانی والدین در فروشگاه‌ها

شمارش معکوس برای بازگشایی مدارس آغاز شــده و دانش‌آموزان در کمتر از ۱۰ روز دیگر راهی مدارس می‌شــوند، اما قیمت‌های نجومی موجب شده تا صدای هیاهوی خرید لوازم‌التحریر، کیف و ... شنیده نشود.

دانش‌آمــوزان کم کم در حال آماده شــدن برای ورود به سال تحصیلی جدید هستند، اما به‌نظر می‌رســد هنوز جنب و جوشی در بازار وجود ندارد و کسبه نیز از این بابت نگرانند.

اگر سری به بازار بزنید، از دیدن قیمت‌های نجومی لوازم‌التحریــر، کیف، کفش، روپوش مدارس، دود از سرتان بلند می‌شود، والدین با تردید پای در فروشگاه‌های عرضه کننده این اقــلام می‌گذارند و تلاش می‌کنند تا وســایل ضــروری فرزنــدان را در ســبد خرید جای دهند.

بــاز هــم در آســتانه بازگشــایی مدارس شــاهد وضعیت نابســامان بازار و قیمت‌های نجومی هســتیم، انتظار می‌رفت بعد از دوران شوم کرونا و حضوری شــدن مدارس رونق به کســب و کار صنوف فعــال در این حوزه بازگــردد، امــا باوجود اینکه زمــان زیادی تا بازگشایی مدارس باقی نمانده است، بازار در رکود به سر می‌برد.

والدینی که با قیمت‌های نجومی توان خرید اقــلام مورد نیــاز برای فرزندشــان را در این شرایط اقتصادی ندارند، در آستانه بازگشایی مدرسه شرمنده شده‌اند و ای کاش این افزایش قیمت‌ها متناسب با افزایش حقوق و دستمزد کارگران بود.

● کاهــش قــدرت خرید مــردم برای خرید لوازم‌التحریر

رئیس اتحادیه لوازم‌التحریر شهرکرد با بیان اینکه کمتر از ۱۰ روز دیگر شــاهد بازگشایی مدارس و آغاز ســال تحصیلی جدید هستیم، اظهار کرد: اما هنوز شاهد جنب و جوش در بازار برای خرید لوازم‌التحریر نیستیم.

سید مســعود مرتضوی با اشــاره به اینکه هر ســاله از ۱۰ شــهریور والدین برای خرید لوازم‌التحریــر اقدام می‌کردند، گفت: اما هنوز اســتقبال چندانی برای خریــد لوازم‌التحریر صورت نگرفته اســت، پیش‌بینی می‌شود در روزهای آینده مراجعات آغاز شود.

وی بیان کرد: در سال‌جاری شاهد افزایش ۱۰ تا ۴۰ درصدی قیمت لوازم‌التحریر در بازار هستیم که این افزایش مرسوم است، اما باید به این نکته توجه داشت که قیمت لوازم‌التحریر در سال‌های گذشته افزایش چشمگیر داشت.

مرتضوی بــا تاکید بر اینکه افزایش قیمت لوازم‌التحریر در سال‌های گذشته موجب شد تــا قدرت خرید مردم کاهش پیدا کند، عنوان کرد: والدین اگر در ســال‌های گذشته حداقل ۱۰ دفتر مشــق برای فرزند خــود خریداری می‌کردنــد، اکنون به خرید ۲ یا ۳ دفتر مشــق اکتفا می‌کننــد تا در این حــوزه صرفه‌جویی کنند.

رئیــس اتحادیــه لوازم‌التحریر شــهرکرد بــا اشــاره بــه اینکــه صنــف لوازم‌التحریر فروشــان در ایــام کرونا دچار آســیب‌های جبران‌ناپذیری شدند، خاطــرنشان کرد: با تعطیلی مــدارس و تعطیلی بازار این صنف به شدت دچار آسیب شدند و حدود ۲۰ نفر از کســبه فعال در این شغل در شهرکــرد مجبور به تعطیلی واحد صنفی و تغییر شغل شدند.

وی در پایــان تاکیــد کــرد: والدین برای تهیــه حداقــل لوازم‌التحریر مورد نیــاز برای یــک دانش‌آموز پایــه اول دبســتان باید بین ۳۰۰ تــا ۴۰۰ هزار تومــان هزینه کنند، خرید لوازم‌التحریر برای یک کودک پیش دبســتانی حداقل حدود یک میلیون تومان هزینه در بر دارد.

● افزایــش ۶۰ درصدی قیمت کیف و کفش مدارس

رئیــس اتحادیه کیف و کفش شــهرکرد با اشاره به اینکه اکنون در آستانه سال تحصیلی جدیــد قرار داریم، اظهار کــرد: بازار کیف و کفش در آستانه بازگشــایی مدارس هم‌چنان کساد است.

ابوذر امــیدی با بیان اینکه قیمت کیف و کفــش نســبت به ســال گذشــته با افزایش ۶۰ درصــدی مواجه شــده است، گفت: در سال گذشــته والدین با حداقل هزینه ۴۵۰ تا ۵۰۰ هزار تومان می‌توانســتند برای فرزند خــود کوله پشــتی تهیه کنند، اما اکنون ارزان‌ترین کوله پشــتی موجــود در بازار بیــن ۸۵۰ تا ۹۰۰ هــزار تومان است.

وی بــا تاکید بر اینکه قــدرت خرید مردم کاهــش پیدا کرده اســت، خاطرنشــان کرد: بسیاری از خانواده‌ها توان خرید کیف و کفش برای فرزندشــان ندارند، خریــد یک جفت کفش مردانه چرمی حداقل یک میلیون و ۲۰۰ هزار هزینه می‌طلبد.

امیدی در پایان عنــوان کرد: دانش‌آموزانی که تــوان خرید کیف و کفــش را ندارند، به تعمیر کیف و کفش ســال گذشته خود روی آورده‌اند.

● آغاز طرح نظارتی ویژه بازگشــایی مدارس

سرپرســت اداره کل تعزیــرات حکومتی استان چهار محال و بختیاری با اشاره به آغاز طرح نظارتی ویژه بازگشایی مدارس از ابتدای شــهریور ماه، اظهار کرد: در راستای افزایش تقاضا بــرای خرید اقــلام مورد نیــاز دانش آمــوزان از قبیل لــوازم التحریر، لباس، کیف، کفش و همچنین هزینه مربوط به ســرویس مدارس گشت‌های مشترک با حضور رؤسای شــعب گشــت ســیار تعزیرات حکومتی به همراهی بازرسان صنعت، معدن و تجارت و اتاق اصناف روانه بازار می‌شوند.

ســعید فلاح افزود: این طــرح نظارتی با هماهنگی ســتاد مبارزه با قاچــاق کالا و ارز و ســازمان حمایت مصرف‌کنندگان و تولید کننــدگان پیرامون افزایــش احتمالی ورود و عرضه قاچاق نوشت افزار و تشدید نظارت بر تأمین و توزیع آن در آستانه بازگشایی مدارس تا ۱۵ مهر ماه ادامه دارد.

طبق گفته عضو اتحادیه تولید و صادرات پوشاک ایران حداقل قیمت روپوش و شلوار مدارس دوره دبســتان برای پسران ۵۵۰ هزار تومان و برای دختران ۶۰۰ هزار تومان است.

یک حســاب سرانگشتی نشان می‌دهد که والدین برای خرید لوازم مورد نیاز فرزندشان شــامل لوازم‌التحریر، روپوش، کیف و کفش برای ســال تحصیلی باید حداقل سه میلیون تومان هزینه پرداخت کنند.

حال تصور کنید که یــک خانواده دو و یا سه فرزند محصل داشته باشد که این هزینه‌ها سر به فلک می‌کشد، البته باید در نظر گرفت کــه والدین باید هزینه‌هایی نیز برای شــهریه مدرسه، سرویس و کتب درسی نیز پرداخت کنند.

عدالت آموزشــی حکم می‌کند که دولت نظارت بیش‌تری بر قیمت‌گذاری اقلام مورد نیاز دانش‌آموزان در آســتانه ســال تحصیلی داشته باشد تا تمامی خانوارها بتوانند حداقل‌ها را برای حضور فرزندشــان در مدرسه فراهم کنند.

همواره در اواخر شهریورماه نمایشگاه‌های عرضه لوازم‌التحریر، کیف و کفش و روپوش مدارس در اســتان‌ها برگزار می‌شد تا والدین بتوانند با قیمت مناســب‌تری اقلام مورد نیاز فرزندشان را تهیه کنند./مهر

مدیرعامل شرکت توزیع نیروی برق استان:

۱۰۰ میلیــــارد تومــان اعتبار در حــوزه برق‌رسانــی شهرســتان فلارد سرمایه‌گــــذاری شد

مدیرعامــل شــرکت توزیــع نیروی برق چهارمحال و بختیاری گفت: ۱۰۰ میلیاد تومان اعتبار در راســتای توســعه و بهینه‌ســازی شبکه‌های برق‌رســانی شهرستان فلارد سرمایه‌گذاری شد.

بــه گــزارش روابــط عمومی شرکت توزیع نیروی برق استان، مجیــد فرهزاد در جلســه معارفه مدیر امور برق شهرســتان جدید فــلارد گفت: بالغ بر ۱۰۰ میلیارد تومــان اعتبــار در حــوزه بــرق شهرســتان فلارد هزینه شده که از مهمتریــن طرح‌هــای اجرایی این شهرستان می‌توان به احداث و توســعه پســت ۱۳۲ کیلوولت منطقه فــلارد با احداث ۱۲ فیدر برق‌رســانی، جداســازی خطوط برق‌رســانی حــوزه خانگــی از کشاورزی، بهینه‌سازی شبکه‌های برق‌رسانی روستایی و بهینه‌سازی شبکه روشنایی معابر اشاره کرد.

وی با اشــاره به ایجاد ظرفیت رده ولتــاژی ۱۳۲ کیلوولــت در شهرســتان فــلارد، تصریح کرد: این ظرفیت بزرگ انرژی شرایط را برای استقرار صنایع سنگین و نیمه‌ســنگین و توسعه کشاورزی فراهــم کــرده و ایــن شــرکت آمادگــی لازم بــرای واگــذاری انشــعاب برق بــه هرگونه واحد صنعتی وکشاورزی در این منطقه را دارد.

مدیرعامــل شــرکت توزیــع نیروی برق چهارمحال و بختیاری ادامــه داد: بــا ایجاد امــور برق شهرســتان جدید فلارد به‌عنوان امور مجــزا ومســتقل، اعتبارات ویــژه‌ای در حــوزه برق‌رســانی این شهرستان اختصاص خواهد یافــت و توســعه و بهینه‌ســازی شبکه‌های برق‌رسانی و روشنایی معابر ســرعت بیشــتری خواهد گرفت.

برای تبلیغــــات در پر سابقه ترین نشریه استان با ما تماس بگیرید.

تلفن های پذیرش آگهی:
۳۲۲۲۰۸۵۰
۳۲۲۲۰۸۵۲
نمابر:
۳۲۲۲۳۱۰۱
تلگرام:
۰۹۲۲۷۲۷۱۵۰۸

آگهی مفقودی

دانشــنامه کارشناسی پرســتاری به شــماره ۲۹/۳۷۳۵/پ مورخــه ۱۳۸۰/٤/٦ متعلق به آقــای محمد رئیســی فرزند خداکرم ساکن شهرکرد که در تاریخ ۱۳۷۱/۱/۲۰ از دانشکده علــوم پزشــکــی کاشــان فارغ التحصیل شــده مفقود گردیده است و از درجــه اعتبار ساقط می باشد.

فراخوان عمومی جذب سرمایه گذار (نوبت دوم)

در اجرای ماده (۲۷) قانون الحاق برخی مواد به قانون تنظیم بخشــی از مقررات مالی دولت(۲) و دســتورالعمل شماره ۱۳۴۲۵۹۰ مورخ ۹۶/۰۵/۲۵سازمان مدیریت و برنامه ریزی کشور،اداره کل ورزش و جوانان استان چهارمحال و بختیاری در نظر دارد تجهیز و بازسازی استخر شهید فاضل شهرکرد و تجهیز و بازسازی استخر شهید ارجمند لردگان را از طریق فراخوان عمومی به بخش غیر دولتی واگذار نماید. لذا از کلیه اشخاص حقیقی و حقوقی دعوت مــی گــردد در صورت علاقمندی به ســرمایه گذاری با مراجعه بــه اداره کل ورزش و جوانان اســتان چهارمحال و بختیاری به نشانی ذیل نسبت به تهیه اسناد مربوطه در مهلت مقرر در فراخوان شرکت نمایند.

ردیف	نام پروژه	نشانی پروژه	میزان سرمایه گذاری (ریال) مطابق فهرست بهاء سال ۱۴۰۱	مدل قرارداد واگذاری	میزان ضمانتنامه شرکت در فراخوان (ریال)
۱	تجهیز و بازســازی استخر شنای شهید فاضل شهرکرد	شهرکرد-میدان امام حســین- مجموعه ورزشی تختی	۲۶ /۳۰۹ /۱۴۲ /۹۲۴	ROLT	۱ /۳۲۰ /۰۰۰/۰۰۰
۲	تجهیز و بازســازی استخر شنا شهید ارجمند لردگان	لــردگان - خیابــان ۱ صلی - پشــت ترمینال لردگان	۳۷ /۰۸۲ /۱۴۳ /۹۰۵	ROLT	۱ /۸۶۰ /۰۰۰/۰۰۰

توضیحات:

۱ – دریافت اسناد فراخوان : کلیه متقاضیان لازم است در ساعات اداری روز یکشنبه مورخ ۱۴۰۲/۰۶/۰۵ لغایت چهار شــنبه ۱۴۰۲/۰۶/۲۲ با مراجعه به اداره کل ورزش و جوانان اســتان چهارمحال و بختیاری به نشانی شهرکرد – میدان امام حســین(ع)– مجموعه ورزشی تختی –دبیرخانه ماده ۲۷ نســبت به دریافت اسناد فراخوان اقدام نمایند.

۲ – مهلت بازدید از پروژه: هر یک از متقاضیان می توانند از تاریخ ۱۴۰۲/۰۶/۰۵ لغایت ۱۴۰۲/۰۶/۲۱ به نشــانی پروژه های مورد نظر خود مراجعه از وضعیت پروژه مطلع گردند.

۳ – مهلت تکمیل و ارائه اســناد فراخوان : متقاضیان می بایســت حداکثر تا پایان وقت اداری روز پنج شــنبه ۱۴۰۲/۰۷/۰۶ با تکمیل و تأیید اســناد فراخوان به صورت دربســته ،با تحویل رسید به دبیرخانه مرکزی اداره کل ورزش و جوانان استان تحویل نمایند.

۴ – موعد بازگشــایی اسناد فراخوان : روز شنبه مورخ ۱۴۰۲/۰۷/۰۸ ساعت ۱۰صبح کلیه پاکات (الف–ب و ج) متقاضیان در محل سالن المپیک (اجتماعات) اداره کل ورزش و جوانان بازگشایی خواهد شد.

۵ – اداره کل ورزش و جوانان اســتان چهارمحال و بختیاری در رد یا قبــول یک یا تمام پیشــنهادات مختــار می باشد.

۶ – شماره تلفن های ۳۲۲۲۴۷۵۵–۳۲۲۵۱۰۰۰ آمادگی پاسخگویی به سوالات متقاضیان خواهد بود.

نوبت اول فراخوان : ۱۴۰۲/۰۶/۰۵ و نوبت دوم : ۱۴۰۲/۰۶/۲۰

شناسه آگهی: ۱۵۵۴۳۹۸

آگهی تجدید انتخابات کانون انجمن های صنفی کارفرمایی آموزشگاه های آزاد فنی و حرفه ایی استان چهارمحال و بختیاری

به اســتناد ماده ۱۳۱ قانون کار و آیین نامه مصوب ۱۳۸۹/۸/۳ هیات وزیران و به موجب صورت جلســه های مورخ ۱٤۰۱/۰۵/۱۲ مجمع عمومی و ۱٤۰۲/۰٦/۱۲ هیات مدیره و سایر مدارک تسلیمی اسامی هر یک از اعضای اصلی و علی البدل هیات مدیره و بازرسان کانون که از تاریخ ۱٤۰۱/۰۵/۱۲ به مدت ۳ سال انتخاب شده اند به شرح ذیل می باشد:

۱– ابراهیم یادگاری دهکردی	رئیس هیات مدیره
۲– مهدی بختیار قلعه تکی	نایب رییس
۳– طلعت آغاترابی	خزانه دار
٤– بدری ریاحی	دبیر و عضو اصلی هیات مدیره
۵– محمدرضا بیاتی	عضو اصلی هیات مدیره
٦– آزیتا حکمت پور– مریم داوری	اعضای علی البدل هیات مدیره
۷– نوید کلانی	بازرس اصلی
۸– فاطمه شاهین	بازرس علی البدل

ضمنا برابر ماده ۲۲ اساسنامه کانون، کلیه مکاتبات اداری و اوراق عادی کانون با امضاء رئیس هیات مدیره یا دبیر ممهور به مهر کانون و کلیه اسناد مالی و اوراق رسمی بهادار و قراردادهای تعهدآور که به تصویب هیات مدیره رسیده باشند، با امضای مشترک صاحبان امضای مجاز و ممهور به مهر کانون معتبر خواهد بود.

محسن مولوی – مدیر کل

روزنامه کثیرالانتشار زرد کوه (سیاسی، اجتماعی، فرهنگی و اقتصادی)

صاحب امتیاز و مدیر مسئول: علی یوسف پور
* مطالب و نوشته های زردکوه لزوماً دیدگاه گردانندگان آن نمی باشد.
* زیر نظر شورای سردبیری
صفحه آرایی: مرضیه نافیان

نشانی دفتر شهرکرد: خیابان شریعتی - کوچه ۵۵- پلاک ۱۲
همراه: ۰۹۱۳۳۸۱۳۳۷۳ نمابر: ۳۲۲۲۳۱۰۱ تلفن: ۳۲۲۲۰۸۵۲ و ۳۲۲۲۰۸۵۰ ص پ: ۱۹۸
چاپ و لیتوگرافی : قم/ شاخه سبز تلفن: ۰۹۱۹۲۵۲۸۶۶۵
چاپ شهرکرد : جهانبین تلفن: ۳۳۳۴۸۱۸۶ لیتوگرافی: ارغوان تلفن: ۳۲۲۴۳۱۹۳

E-mail : zardkooh1@yahoo.com
E-mail : zardkoohbakhtiyari@yahoo.com
Site: www.zardkoohnews.com
Telegram: https://telegram.me/zardkoohnewspaperw

چـرا ساخت هوش مصنوعـی بی طرفانه غیرممـکن است؟

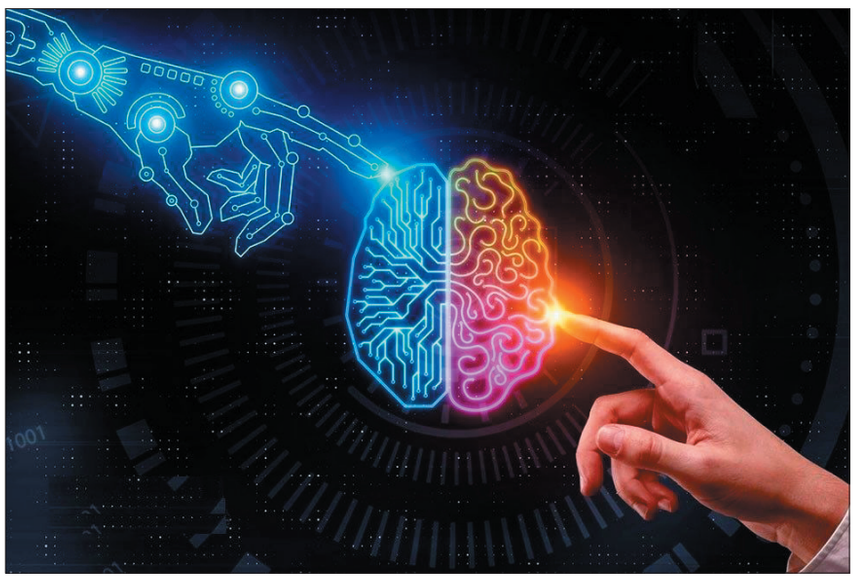

یـک چت‌بات هوش مصنوعـی بی‌طرفانه و کاملاً مبتنی بر واقعیت ایده جالبیسـت، اما باید بدانید که از نظر فنی ساخت چنین مدلی غیرممکن است.

به گـزارش ام‌آی‌تـی تکنولوژی ریویـو (MIT Technology Review) یکـی از شـایع تریـن موضوعات در مورد هوش مصنوعی این است که این فنـاوری خنثی و بی‌طرفانه اسـت. اما این یک روایت خطرناک اسـت و قطعا مشـکل گرایش انسـان‌ها به رایانه‌ها، حتی زمانی که آنها اشـتباه می‌کنند را تشدید می‌کند. انسان‌ها ذاتاً به ماشین‌ها اعتماد دارند و اغلب، آنها را دقیق‌تر و کاربردی‌تر از نتایج تولید شده توسط هم‌نوعـان خـود می‌دانند. با ایـن حال و با بررسـی دقیق‌تر، آشکار می‌شـود که این خروجی‌های ماشین، به‌ویژه آنهایی که از هوش مصنوعی اسـتفاده می‌کنند، در نهایت، ساخته انسـان هستند و توسط تحلیل‌ها و تفسـیرهای خودمان هدایت می‌شـوند، درست مانند سایر فناوری‌ها.

در واقـع، مدل‌های زبانی هـوش مصنوعی نه تنها سـوگیری‌ها را در داده‌های آموزشـی خـود منعکس می‌کنند، بلکه سـوگیری‌های افرادی که آن‌ها را ایجاد کـرده و آنها را آموزش داده‌اند را نیز منعکس می‌کنند. یعنی در جایی که فرآیندهای فکری انسـان ناقص یا مغرضانه است، ماشین‌هایی که از آن عقل متولد شده‌اند، ناگزیر همان محدودیت‌ها را منعکس می‌کنند.

نقص اولیه‌ای که برنامه نویسان با تلاش خستگی ناپذیـری قصد حذف آن دارند، تعصب و عدم دقت در نتایج مبتنی بر هوش مصنوعی است. پیش‌بینی‌های Forrester (شـرکت فناوری اطلاعات آمریکایی) نشـان می‌دهد که تا سال ۲۰۲۵، هر مؤسسه‌ای برای فعالیت‌های خود به هـوش مصنوعی متکی خواهد بود. این یک سـوال نگران کننده را ایجاد می کند و آن هم این اسـت که اگر ایـن نتایج که گاهه ممکن اسـت مغرضانه باشـد، ادامه پیدا کند و شرکت‌های بزرگ را به بیراهـه بکشاند، چه اتفاقـی می‌افتد؟

انواع سوگیری‌ها

انواع سوگیری‌هایی که هوش مصنوعی می‌تواند نشان دهد به اندازه تعصباتی است که انسان‌ها علیه یکدیگر دارند. این تعصبات در سراسـر نژاد، جنسیت، مذهب و حتی وابستگی‌های سیاسی گسترده است. این موارد به ویژه در ایالات متحده بحث برانگیز شـده است، با الگوریتم‌هایی که به طور بالقوه بر افکار عمومی سیاسی تأثیر می‌گذارد. برای مثال، برنامه‌های هوش مصنوعی توسعه‌یافته توسط OpenAI تمایل دارند دیدگاه‌های چـپ لیبرال در آمریـکا را منعکس کنند، در حالی که ربات‌های تولید شـده توسط متا، شرکت زاکربرگ، بر اساس مطالعه‌ای که توسط مؤسسـات پیشرو ایالات متحده از جمله دانشگاه واشنگتن انجام شد، به سمت موضع اقتدارگـرای محافظه‌کارانه گرایـش دارند. در روایتی موازی، ایلان ماسـک نیز ادعا می‌کند که ربات هوش مصنوعی آینـده او، به نـام TruthGPT، به عنوان جستجوگر حقیقت عمل خواهد کرد.

از بهره بالاتر تا دستگیری غیرقانونی

بـرای مثـال مطالعه‌ای در دانشـگاه برکلـی روی الگوریتم‌هـای وام‌دهی املاک نشـان داد کـه هوش مصنوعی نرخ‌هـای بهره بالاتری را بـه وام‌گیرندگان لاتین و سیاه‌پوسـت بیشـتر پیشـنهاد می‌کند. مطالعه دیگری در آمریکا روی سیسـتم‌های تشـخیص‌چهره هوش مصنوعی نشان داد که آنها افراد با رنگ پوست تیره‌تر را به اشـتباه شناسـایی می‌کنند، اشـتباهی که می‌تواند منجر به دستگیری غیرقانونی شود. در حوزه کسـب و کار نیز، هرگونه محاسبات نادرست ناشی از هـوش مصنوعی می‌تواند منجر به زیان و جریمه‌های قابل توجهی شود، به ویژه در زمینه‌هایی مانند معاملات و پیش‌بینی‌های بازار سهام.

الزام اخلاقی

در دنیایـی که به سـرعت هوش مصنوعـی را در برمی‌گیرد، درک این نکته ضروری است که این ماشین‌ها صرفا بازتابی از درک و تعصبات سازندگانشان هستند. همانطـور که نفوذ هوش مصنوعـی همچنان در حال گسترش است، اهمیت پرداختن به این سوگیری‌ها و اصلاح آنها نه تنهـا به یک چالش فنی بلکه یک الزام اخلاقی تبدیل می‌شود.

دانشمندان عموماً موافق هستند که ریشه‌کن کردن کامـل تعصب و سـوگیری در ماشـین‌ها غیرممکن اسـت. با این حـال، تلاش برای به حداقل رسـاندن تأثیـر آن و نظـارت مـداوم بـر بازخوردهای هوش مصنوعی، در حالی که اطلاعات مغرضانه و نادرست را حذف می‌کند، بهترین اقدام اسـت. شرکت‌ها باید در مـورد قابلیت‌هـا و محدودیت‌های سیسـتم‌های هوش مصنوعی خود شـفاف باشـند و کاربران را از سـوگیری‌های بالقوه‌ای که ممکن است هنگام تعامل با ربات‌ها با آن مواجه شوند آگاه کنند. به این ترتیب، کاربـران می‌توانند با اطمینان از اطلاعات روزانه ارائه شـده بدون قرار گرفتن در تله‌های سوگیری یا تحت تاثیر قرار گرفتن توسـط داده‌هـای غیر هدفمند وارد شده به ماشین‌ها استفاده کنند.

به گزارش وب گاه تبیان، در پایان، برای اینکه هوش مصنوعی واقعاً به بشـریت خدمت کند، کسانی که در راس ایجاد و توسـعه آن هستند باید اهمیت و مزایای بالقوه این فنـاوری را درک کنند. اگر بتوانیم از هوش مصنوعی به عنوان یک منبع داده جهانی گسترده برای یادگیری، توسعه و حل مشکلات سیاره زمین که اغلب ناشـی از جهل، طمع و تعصب است به آن تکیه کنیم، در مسیر درستی هستیم./ایرنا

همه چیـز درباره یک جایگزیـن توهـم زا

مصرف سـیگارهای الکترونیک یـا همان ویپ در حالی شایع شـده که در بسـیاری از کشورهای های طرفدار مصرف آزاد دخانیات اسـتفاده ازآن با موانع و محدودیت های قانونی جدی رو به رو شـده اسـت. کارشناسان پیشگیری از آسیب‌های اعتیاد می‌گویند با مصرف و اعتیاد به این نوع سیگار یک جوان ۱۸ ساله ظرف مدت دو سـال ریه یک پیرمرد ۷۰ ساله را پیدا می‌کند.

مصرف سـیگارهای الکترونیک یـا همان ویپ در حالی شایع شـده که در بسـیاری از کشورهای های طرفدار مصرف آزاد دخانیات اسـتفاده ازآن با موانع و محدودیت های قانونی جدی رو به رو شـده اسـت. کارشناسان پیشگیری از آسیب‌های اعتیاد می‌گویند با مصرف و اعتیاد به این نوع سیگار یک جوان ۱۸ ساله ظرف مدت دو سـال ریه یک پیرمرد ۷۰ ساله را پیدا می‌کند.

افراد سیگاری خواه ناخواه حساب نخ‌هایی که در طول شباه روز مصرف می‌کنند را به خاطر می‌سپارند. بعضـی از آنها چوب خطی بـرای همین مصرف ته ذهن‌شـان گذاشـته‌اند و از آن تعدی نمی‌کننـد اما سـیگار الکترونیک مصرف کننـده را فریب می‌دهد. نمی سوزد. به فیلتر نمی‌رسد و بعد از چند پک تمام نمی‌شـود. این همه آن چیزی اسـت که ماهیت این کالای سـرطان زا را تشـکیل داده است. خیلی‌ها به بهانه ترک سیگار و یا برای فرار از اعتراض اطرافیان به مصرف دخانیات بـه ویپ رو می‌آورند در حالی که اعتیاد به این نوع از سـیگارها ده‌ها برابر کشنده‌تر اعلام شده است.

- **آمریکا و هند پیشگام ممنوع کردن ویپ**

حدود ۳ سال حبس و جریمه ۵۰۰ هزار روپیه معادل ۷ هزار دلار تنها بخشـی از اقدامـات قانونی وزارت بهداشت هند برای مقابله با شیوع مصرف سیگارهای الکترونیک است. سـال ۲۰۱۸ بود که اپیدمی مصرف این سـیگارها بین افراد کم سـن و سال در شهرهای بزرگ هند خبرساز شد. نخستین مرگ مرتبط با ویپ در سـال ۲۰۱۹ در آمریـکا رخ داد و عوارض جدی مصرف آن باعث شد تا کشورهایی مانند چین، برزیل، شیلی، سنگاپور،آمریکا و اسپانیا برای مصرف این ماده محدودیت‌ها و جریمه‌هایی را در نظر بگیرند.

- **آسیب‌های نامرئی**

ویپ‌هـا به عنوان راهی برای دور زدن سـیگار در جمع‌های دوستانه معرفی می‌شوند اما فاجعه مصرف این سیگارهای الکترونیک و عوارض آن یکی پس از دیگری در حال رسانه‌ای شدن هستند. برخلاف تصور شـایع ویپ هم اعتیاد آور است و تحریک‌پذیری آن کمتر از مصرف سـیگارهای معمولی نیست. بسیاری از مصرف کنندگان همزمان با اسـتفاده از این کالا که قرار بوده دلیلی برای ترک سیگار باشد به مصرف مواد مخدر رو آورده‌اند.

«محسن نهاوندی »کارشـناس پیشگیری از آسیب های اجتماعی می‌گوید عوارض استفاده از ویپ کمتر از سیگارهای معمولی نیست: «کاهش توانایی باروری در مردان، تشکیل لخته خون و به تبع آن گرفتگی عروق از مهمترین عوارض مصرف ویپ است. افزایش فشار خـون، ضربان قلب، اضطراب، تحریـک پذیری بالا، مشـکلات مزمن تنفسـی، بروز علائم آسم، التهاب و سرطان لثه، بروز بیماری‌های دهان و دندان و افزایش ریسک ابتلا به سرطان‌های پیشرفته به دلیل وجود برخی فلزات سنگین و نیکوتین از شناخته شده‌ترین عوارض اعتیاد به مصرف سیگارهای الکترونیک است.»

- **اعتیاد بـه ویپ توانایی باروری را به نصف می‌رساند**

تغییرات بیولوژیـک به ویژه در مردان بعد از اعتیاد بـه مصرف ویـپ درنتایـج آزمایش‌ها قابـل رویت است. نتایج مطالعات تازه نشـان می‌دهد که اعتیاد به مصرف سیگارهای الکترونیکی رابطه مستقیم با میزان توانایی باروری در مردان دارد. ایجاد التهاب و ابتلا به بیماری‌های پروستات از دیگر عوارض جدی مصرف این سـیگارها است. محققان دانشـگاه کالیفرنیا نتایج تازه‌تریـن مطالعات خود اعلام کردند مواد شـیمیایی موجود در دود سیگار الکترونیکی به طور پایداری بر عملکرد سلول‌ها تاثیر می‌گذارد و ادامه این روند ظرف مدت دو سال می‌تواند باعث ایجاد اختلالات جدی در میزان توانایی جنسـی افـراد مصرف کننده شـود.

- **طعم دهنده با چاشنی حشیش**

ویپ‌ها معمولا با اسـانس‌های طعم دهنده جذابی به مشتری‌ها ارائه می‌شوند. نعنا و دارچین اسانس‌های نیمه ثابت این محصول هسـتند اما همه چیز به همین جا ختم نمی‌شـود. به تازگی برخـی از وارد کنندگان این محصول حشیش مایع را جایگزین این اسانس‌ها کرده‌انـد. این محلول به شـدت اعتیاد آور اسـت و در همـان سـاعات اولیه پس از مصرف سـبب بروز واکنش‌ها نامتعارفی از طرف مصرف کننده می‌شـود. بی‌قراری، رفتارهای دو قطبی، هیجانی که اوج می‌گیرد و زود فروکش می‌کند و همچنین افزایش فشـار خون از نخستین پیامدهای مصرف این اسانس‌های آلوده به حشیش مایع است.

- **ایـن کالا بـه طـور قاچاقـی وارد کشـور می‌شود**

مرکز کنترل دخانیات دانشـگاه شهید بهشتی اعلام کرده است که ویپ‌ها به طور قاچاق به مرزهای کشور وارد می‌شود و خرید و فروش آن غیرقانونی است اما هنوز در قانون برای توزیع یا مصرف این کالا جریمه‌ای در نظر گرفته نشده است.

«نهاوندی» کارشـناس آسـیب هـای اجتماعی با اشـاره به این که بیشـتر مصرف کننـدگان از میزان اعتیـاد و ضررهـای این محصول بی‌اطلاع هسـتند، می‌گوید: «حتی اگر در اسـانس ایـن محصول مواد مخدر جایگزین شـده باشـد مصرف کنندگان از آن ابراز بی‌اطلاعی می‌کنند و همین موضوع رسـیدگی قانونی به این مسـئله را با چالش‌هایـی همراه کرده است. آموزش و اطلاع‌رسانی درست به خانواده‌ها و جوانان تا حدود زیادی می‌تواند اشتیاق به جایگزین کردن این سیگارها با سیگارهای معمولی را در جامعه امـروزی مان کاهش دهد. در کشـورهای پیشـرفته عـوارض ناگوار مصرف این ویپ‌ها در رسـانه‌ها و شـبکه‌های مجازی آمـوزش داده می‌شـود و به این ترتیـب نوجوانان از سـنین کم با عوارض آن آشـنا می‌شوند و قبل از این که به آن اعتیاد پیدا کنند، آن را برای همیشه کنار می‌گذارند.»/ صبا صحاف – ایرنا

یک دندانپزشک مطرح کرد:
عادات دهانـیِ بد و پوسیدگـی دندان‌هـــای کودکان

یک دندانپزشـک گفت: عادات دهانیِ بد سبب بروز بدشکلی و پوسیدگی در دندان‌های کودکان می‌شـود و والدین بایـد بدانند رفع این مشـکل فقط با صبر و بردباری والدین و همراهی با کودک قابل رفع است.

مهـدی نادری اظهـار کرد: اولیـن عادت دهانی بد، در کودکان مکیدن انگشتان است که تا سن دو سالگی یک عادت غریزی محسوب می‌شـود و نمی‌تـوان از آن به‌عنـوان عادتی نامناسب نام برد.

وی بـا بیـان اینکـه بعـد از دو سـالگی مکیـدن انگشـت به یـک عادت بـد تبدیل می‌شود تصریح کرد: این عادت سبب می‌شود دندان‌هـای آسـیابی روی هـم قـرار گیرد و دندان‌های جلـو از هم فاصله می‌گیرند و این موضوع در بزرگسالی ممکن است مشکلاتی را همراه این کودک کند و از همین‌رو باید در این زمینه درمان صورت گیرد.

نادری یادآور شـد: در برخـی از کودکان اگر مکیدن انگشـت ترک شـود ممکن است مجدد به‌صورت مکیدن شیشـه شیر یا ناخن جویـدن و یا عادت‌های دیگـر ظهور و بروز کند از همین‌رو شناسـایی و درمـان اهمیت بالایی دارد.

این دندانپزشـک بیان داشـت: درمان‌های متفاوتی برای مکیدن انگشـت هسـت و در مرحلـه اول نبایـد نسـبت به ایـن موضوع واکنش منفی نشـان داد بلکه باید با استفاده از جایزه‌درمانی کودک را بـه ترک این موضوع عادت دهیم. وی خاطرنشان کرد: زدن چسب زخم بر روی انگشـتی که کـودک عادت به مکیدن آن دارد روش دیگری است که پیشنهاد می‌شـود چراکه این چسـب مانند یک نشانه برای یادآوری به کودک است.

نادری مشورت با پزشک متخصص کودکان را روش دیگر برای مقابله با این موضوع عنوان و یادآور شد: در این روش دستگاه‌هایی تعبیه می‌شود که هم باعث گشاد شدن قوس دندانی فک بالا می‌شـود و هم قطعه‌ای در پشت آن دارد که وقتی انگشـت به سـقف کام کودک می‌خورد به‌عنوان یادآوری برای کودک عمل می‌کند. این دندانپزشـک اضافه کرد: مکیدن انگشـب باعث فاصله گرفتن دندان‌های جلو از هم می‌شـود و در آینده سبب می‌شود فشار بالایی روی دندان‌های آسیابی وارد شود.

وی یکـی دیگـر از عادات بـدِ دهانی در برخـی از کـودکان را تنفس دهانیِ دانسـت و گفت: این مشـکل علل فراوانـی دارد، اما عمده‌ترین علت آن مشکلات پلیپ‌های دماغ است چون کودک به‌طور درست نمی‌تواند از طریق بینی نفس بکشد.

نـادری ادامـه داد: تنفـس دهانـی باعث خشـکی دهان می‌شود و خشکی دهان سبب بروز پوسیدگی دندان‌ها، همچنین این موضوع باعث جلوزدگی فک بالا می‌شود و برای حل این مشکل باید بینی کودک و راه هوایی تنفس کودک را چک کنیم و اگر مشکلی وجود دارد آن را رفع نماییم.

این دندانپزشـک ادامه داد: صبوری برای رفع مشکلات اینچنینی اهمیت بالایی دارد و فقط با انگیزه دادن به کودک قابل رفع هستند و از همین‌رو همراهی والدین با کودکان در رفع این مشکلات اهمیت بالایی دارد.

وی با اشـاره به اینکه خیس کردن لب‌ها با زبان مشـکلی اسـت که هـم در کودکان و هم در بزرگسـالان شـایع اسـت و باعث فاصله گرفتن دندان‌هـای بالا و پایین از هم شـده و این در آینده سـبب مشکلاتی چون ایجاد پوسیدگی در دندان‌های جلو می‌شود، یادآور شـد: اکثر این عادات بد بعد از قطع شـیر مادر بروز می‌کند، چراکه کودک هم از لحاظ روانی و هـم از لحاظ عادت به دنبال جایگزین است.

نادری با اشـاره به دندان‌قروچه در برخی از افراد ادامه داد: فشـار دادن دندان‌ها بر روی هم در بزرگسـالان هم وجـود دارد و روش تشخیص دندان قروچه در افراد اینگونه است که اطرافیان باید به وی اطلاع دهند.

ایـن دندانپزشـک یادآور شـد: گاهی در فشارهای عصبی نیز این مشکل پیش می‌آید و ممکن است فرد دندان‌های خود را بر روری هم بکشد. وی شکستگی دندان، شکستگی ریشه دندان، شکستگی ترمیم‌های دندان و... ازجمله این عوارض اسـت اما مشکلات مفصلی نیز از دیگر مشـکلات در این راستا است افزود: برای حل این مشـکل باید علت‌یابی صورت گیرد و این موضوع رفع شـود، اما با ساخت محافظ دندانی نیز می‌توان آسیب‌های ناشی از دندان قروچه را کاهش داد.

نادری گفت: محافـظ دندانی که در بروز دندان قروچه استفاده می‌شود باید محکم باشد و به این ترتیب فشار ناشی از دندان قروچه را کاهش دهد./ جهانبین نیوز

دانستنی‌های حقوقی

هنگام نوشتن سفته چه نکاتی را باید رعایت کرد

سفته یکی از متداول ترین اسناد تجاری است که برای نوشتن آن باید نکاتی را مدنظر قرار داد.

سفته یکی از متداول‌ترین اسناد تجاری است که در معاملات برای ضمانت از افراد دریافت می‌شود.

با وجود اینکه سـفته کاربرد زیادی دارد و اغلب شهروندان از آن اسـتفاده می‌کنند اما نکاتی دارد که کمتر فردی به آن توجه دارد برای نوشتن سفته باید نکات مهمی را مدنظر قرار داد و هنگام نوشتن سفته به آنها توجه کرد.

در زمان پر کردن سـفته به هیچ عنوان هیچ قسـمتی را برای تکمیل در آینده خالی نگذارید و هیچ قسمتی خالی نباشد چرا که ممکن اسـت بعداً مجبور به پر کردن آن شوید و در رویه و رسیدگی‌های قضائی با مشکلات پیچیده‌ای مواجهه شوید؛ بنابراین وقتی سفته را به هر دلیلی می‌خواهید صادر کنید، همه قسمت‌های آن را پر کنید.

نکاتی که سـند سفته را تبدیل به سـند تجاری با قدرت‌ها و مزایـای منـدرج در قانون تبدیل می‌کند متعدد هسـتند که از جمله آن نام متعهد اسـت یعنی شـخصی که وجه سـفته را پرداخت کند همچنین نام گیرنده وجه به عنوان شـخصی که قرار است که وجه را دریافت کند نیز باید نوشته شود.

علاوه بر موارد گفته شـده نوشـتن مبلغ به عنـوان مبلغی که بدهکار باید پرداخت کند و تاریخ سررسید به عنوان تاریخی که قرار اسـت وجه سفته پرداخت شود و امضا یا اثر انگشت شخص صادرکننده سفته نیز حائز اهمیت است.

باید توجـه داشت که مندرجات سفته به شخص صادر کننده آن باید منتسـب شـود، لذا امضـا و اثر انگشت ضروری است.

با رعایت شـرایط فوق، از تاریخ سررسید و در صورت عدم پرداخت وجه سفته، اگر ظرف ۱۰ روز سفته واخواست شود، طلب شما وصول خواهد شد.

مهشید جعفری معظم

****

انتقال چک های صیادی به شخص ثالث

طبق قانون جدید صدور چک، انتقال چک به صورت ثبت در سامانه اینترنتی، جایگزین انتقال به صورت پشت نویسی یا ظهر نویسـی شده است و دیگر ظهر نویسی حامل در چک صیادی نداریم.لذا برای انتقال چک باید با مراجعه به سامانه صیاد نسبت به ثبت آن اقدام کرد.

از طرق مختلفی می توان نسـبت به انجام این کار اقدام کرد که یکی از آنها سایت سامانه چک صیاد بانک ملی ایران، به آدرس sayad.bmi.ir می باشد.

هشدار مهم

بـا توجه بـه اینکه قانون گذار برای عـدم ثبت چک، هیچ نوع ضمانت اجرایی را در نظر نگرفته اسـت، بنابراین دارنده جدید بایـد در زمان تحویل برگ چک صیـاد، حتما از ثبت چک در سامانه صیاد اطمینان حاصل نماید.

برای اطلاع از این موضوع شما وارد سامانه شده و شماره چک ثبت شـده را وارد نموده و اقدام به تایید به عنوان دارنده جدید می نمایید . اگر چک نمایش داده شـد، شما می توانید چک را بـدون نگرانی در زمان مقرر وصـول نمایید، اما در صورتی که اطلاعاتی در خصوص برگ چک نمایش داده نشـود، چک از طرف صادر کننده در سـامانه ثبت نشـده و هیچ اعتبار قانونی ندارد و فقط به عنوان رسـیدی اسـت که مـی توانید با تقدیم دادخواست از دادگاه حقوقی مبلغ آن را مطالبه کنید.

برگشت چک در قانون جدید

در صورتی که چک به هر دلیلی برگشـت بخورد؛ بانک مکلف اسـت که به درخواسـت دارنده چک، غیر قابل پرداخت بودن چک را در سامانه مرکزی ثبت کند و کد رهگیری دریافت کند و در گواهی عدم پرداخت، آن را نوشـته و علت عدم پرداخت را نیز درج کند.

گواهی عدم پرداخت وقتی قابل ترتیب اثر است که مشخصات صادر کننده چک، کد رهگیـری دریافت شده توسط کارمند بانـک و مهر بانک با وضعیت مطابقـت امضای چک با نمونه امضای موجـود در بانک، در آن درج شده باشد.

دارنـده گواهی عدم پرداخت می تواند بـا این گواهی به دفاتر خدمات قضایی مراجعه کند و از طریق آن از دادگاه درخواست صدور اجراییه را بنماید.

هشدار جدی: پیامک جعلی سهام عدالت همچنان قربانی می‌گیرد

اخیـرا" مطلبـی توسـط برخی اکانت‌هـای تلگرامـی با موضوع سـهام عدالت در حـال بازنشـر اسـت، به اطلاع کلیـه کاربران پیام‌رسـان‌ها می‌رساند که این لینک حـاوی بدافـزار بوده و بعد از ورود به آن، گـوشی تلفن شمـا هک می‌شـود.

بـه هیچ وجه روی لینک بالا کلیک نکنید، حتی اگر نزدیکترین فرد، آن را برای شما فرستاده باشد.

بعداز هک شدن اکانت تلگرام، پیامی که در تصویر می‌بینید (از نام کاربری شما) به دوستان‌تان ارسال می‌شود.